Сияйте, ленинские звёзды!

Пролетарии всех стран, соединяйтесь!

К борьбе за дело Коммунистической партии будь готов!

Орган Центрального Комитета ВЛКСМ и Центрального Совета Всесоюзной пионерской организации имени В. И. ЛЕНИНА

Пионерская ПРАВДА

Год издания 41-й
№ 40 (4895)

★ Вторник, 18 мая 1965 г. ★ Цена 1 коп.

ПИСЬМО ВСЕМ ДРУЗЬЯМ!

ДОРОГИЕ ДРУЗЬЯ, ПИОНЕРЫ!

Вы присылаете к нам на далёкую стройку много писем. Но давайте сразу исправим общую ошибку по географии, которая встречается во многих ваших письмах. Наша Саяно-Шушенская ГЭС строится не прямо в селе Шушенское, а в посёлке Карлово, за 80 километров от места ссылки Владимира Ильича Ленина.

После удачных трудовых дней лучшие бригады наших строителей выезжают в ленинские места, чтобы посетить дом-музей В. И. Ленина.

Мы горды, что выполняем ленинскую мечту об электрификации России. Но многие ребята называют нашу строящуюся ГЭС именем Ленина. Дорогие ребята, это звание нам надо ещё завоевать упорным многолетним трудом. И мы его обязательно завоюем.

Мы, ребята, не считаем себя единственными строителями ГЭС. Вместе с нами её строит вся страна. Оборудование, стройматериалы идут к нам со всей страны. А ваш металлолом! Это тоже вклад в строительство ГЭС. Ещё раз спасибо вам, юные ленинцы, от всех строителей за ваш труд, за вашу заботу, за товарищескую поддержку, которую мы ощущаем в каждом вашем письме, в каждом вашем подарке.

Ребята из 12-й школы Кутаиси, спасибо вам за посылку с фруктами, мы передали её комсомольско-молодёжной бригаде каменщиков.

Спасибо всем, кто присылает нам книги. Мы с радостью их читаем.

Пионеры из Нефтекамской школы-интерната! Вы сделали для нас новогодние ёлочные игрушки и очень порадовали малышей стройки.

А вам, ребята литовских школ, большая благодарность от наших комсомольцев — ударников коммунистического труда. Вы связали для них такие замечательные рукавицы!

Мы, строители, верим, что дружба с пионерами будет расти так же, как будет расти наша стройка.

А сегодня горячо поздравляем всех юных ленинцев с пионерским праздником.

О. КАСПЕРОВИЧ,
секретарь комитета
ВЛКСМ Саяно-Шушенской ГЭС.

В СВОИ ЧЕТЫРНАДЦАТЬ ЛЕТ...

...ГРАНАТА сжата в руке у мальчугана. Она была последняя, эта граната. А враги наседали, враги хотели схватить его живым. Марат. Неуловимый, отчаянный. Теперь-то он у них в западне! Окружён...

Нет больше патронов. Одна-единственная граната. Что можно сделать с ней?

Он поднялся из своего окопчика. Отстегнул от пояса гранату, выдернул предохранитель:

— Ну, чего же вы? Подходите! Попробуйте!

Марат шагнул им навстречу. После взрыва в роще долго не могли успокоиться напуганные птицы...

ВЧЕРА побывал я на том месте, где «держал оборону» четырнадцатилетний партизан-разведчик. Над зазеленевшей поляной — лёгкий весенний дымок. Птицы хлопочут о чём-то в роще. Берёзы... Многие из них были поранены в войну. Помнят ли берёзы юного партизана?

Люди помнят. Недавно жители окрестных деревень, взрослые и ребятишки, поставили памятник-обелиск на том месте, где партизаны подобрали своего любимца.

Когда Марата хоронили, командир бригады Баранов сказал:

— Много у нас, товарищи, замечательных бойцов. Среди них — Марат Казей.

...Сегодня мы едем с бывшим партизанским комбригом Николаем Юльяновичем Барановым на родину Марата, в село Станьково. Баранов поглаживает газету, лежащую у него на коленях. В ней указ: «За особые заслуги, мужество и героизм... звание Героя Советского Союза».

— Трудная весна была у Марата и в сорок третьем, — вспоминает Николай Юльянович. — Стояли мы тогда в деревне Румок...

Слушаю рассказ о том, как утром 8 марта к штабу бригады на взмыленных конях подлетело трое всадников:

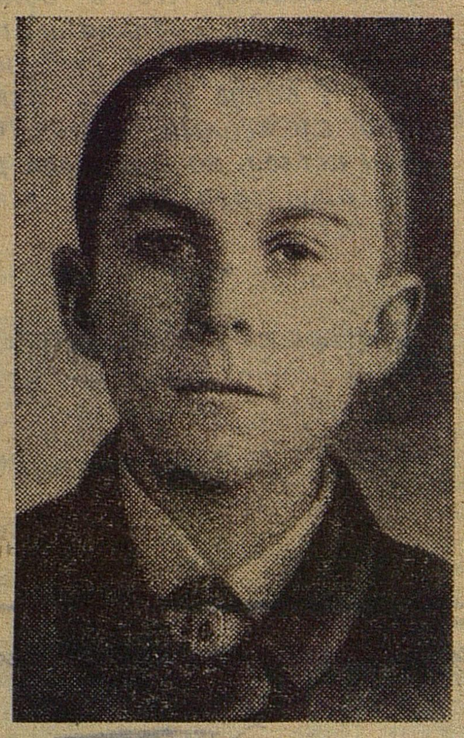

— Товарищ командир! Тревога!

Конники понеслись вдоль деревни, поднимая бойцов. А со стороны леса уже летели вражеские пули.

Начался трудный бой.

Марат прискакал к командному пункту, укрыл коня за хатой.

— Сейчас бы отряду Фурманова немцам с тыла ударить! Товарищ командир! — Мальчик знал, что фурмановцы стоят километрах в семи. — Надо им сообщить! Можно я?

Командир удержал его. Приказал связному скакать с донесением. Тому, однако, не удалось выскочить даже из деревни: рухнул он вместе с конём.

— Разрешите мне! — вызвался второй связной.

Второй всадник выскочил из деревни. Партизаны ударили из всех пулемётов, чтобы огнём прикрыть всадника. Но и тому не суждено было...

Не спрашивая командира, Марат пополз к коню.

— ...Я остановил его, — рассказывает Николай Юльянович. — Глаза у Марата смотрели сурово. Но спокойно, решительно. Ничего не оставалось делать. Враг наседал. Поцеловал я Марата: «Счастливо, сынок!»

Мальчонка летел на коне, прижавшись к его гриве, точно сросся с ним. Около самого леса конь споткнулся, упал. Ну, думаю, всё! Закрыл лицо рукой. А когда снова глянул на поле, Марат продолжал стремительно мчаться вперёд.

Доскакал он до фурмановцев, и те поддержали нас.

Партизанский командир задумывается, глядя в просвет густого ельника. Там, в просвете, синеют цветы.

— Помню, Марат возвратился раз из разведки вот с такими же синими...

Может, представлял сейчас командир на полянке, в лесу, своего Марата. За плечами автомат. Кубанка с красной лентой. В руках букетик. А на гимнастёрке орден Ленина и Звезда Героя.

— В бригаде у нас сражались тысячи бойцов-партизан. Отважные все. Удалые и сильные. Но Героем Советского Союза стал самый юный из них.

В. МОРОЗОВ.

● Хотя мы ещё только четвероклассники, но в оленеводческом совхозе трудимся не хуже старших ребят. У нас есть мальчики, похожие на Марата. Если бы они были в партизанах, тоже не подкачали бы.

Красноярский край,
г. Норильск, школа № 18.

● Наш отряд занимается в Ленинской комнате: такое право мы завоевали своим трудом.

Возле школы посадили 130 дубков, получилась аллея. Её мы называем аллеей Марата.

Гродненская область,
Дятловский район,
деревня Даниловичи.

● Живём мы за полярным кругом, на Кольском полуострове. Лет через пять посёлок наш будет городом. Когда мы идём на стройку помогать старшим, то берём с собой портрет нашего командира. Командир у нас — Марат Казей.

Мурманская область,
Терский район,
посёлок Лесной,
школа № 3.

Вот это находка!

СТАРОЖИЛЫ — народ интересный. Память у них — как кладовая. Чего только не хранит! Вот поэтому мальчишки-следопыты так любят бывать у пенсионера Ивана Владимировича Дергунова. От него и узнали они, что много лет назад жил в селе Санское Иван Васильевич Денисов. Был он на подозрении у полиции, потому что снабжал молодёжь села нелегальной революционной литературой, которую получал из Петербурга от своего друга и земляка Михаила Подлазова. Задумались ребята. Если в село попадали когда-то старые революционные книги и брошюры, может быть, хоть одна из них сохранилась?

Начались поиски. Ребята обходили дом за домом, расспрашивали старожилов, осматривали чердаки, сараи.

Однажды узнали, что в старом здании начальной школы когда-то жил тот самый революционер Подлазов.

Мгновенно собрались следопыты у дома на краю села. Ваня Киселёв первым обратил внимание на заброшенный погреб... В погребе были обнаружены кирпичные столбы. Мальчишки стали их простукивать. Звук неровный. Чувствовалось, что в одном месте между кирпичами пустота. Сняли кирпич, ещё, ещё, ещё... И вдруг находка: аккуратно сложенный листок. Он почти истлел, но заголовок ребята прочитали совсем ясно: «Искра»...

* * *

Следопыты действительно нашли номер Ленинской газеты «Искра». И что примечательно — редчайший, самый первый номер.

П. ЛЕДЕНЕВ.

Рязанская область.

ПРО ЗУБНУЮ БОЛЬ, НИЗКУЮ ТЕМПЕРАТУРУ И ОГОРЧЁННЫХ ЖЕЛЕЗНОДОРОЖНИКОВ

БЫЛО непривычно слышать, как здесь, в центре города, тарахтит трактор.

— Маленький, а вёрткий.

Саша с улыбкой смотрел на паренька, который гордо водил свою машину по аллеям. Потом он одобрительно разглядывал ещё одну машину. Ею управляла девочка. Машина в разные стороны распыляла водяные струи.

— Здорово! Эти ребята не будут опрыскивать свои виноградники вручную. Ловко переделали старенький «Рионы».

На аллеях, у Дома учителя, как на боевом параде, выстроились машины, созданные в ученических бригадах. А в залах много разной техники помельче.

Нет-нет, да и посмотрит Саша туда, где выставлены работы его школы № 2 города Белореченска. И оттого, что там многолюдно, Саше приятно. Правда, не всё интересное можно показать. Как быть, скажем, с сорокаметровой телевизионной антенной на школьном дворе? Или с «поющим» зубоврачебным креслом? Белореченцы утверждают, что теперь лечить зубы совсем не страшно. Вместо противного воя бормашины слышится приятная музыка.

Чтобы показать ещё одну работу, понадобилось бы остановить Белореченский маслозавод.

Живёт и трудится на Кубани лауреат Ленинской премии Герой Социалистического Труда академик В. С. Пустовойт. Им выведен лучший в мире сорт подсолнечника. Да вот беда: необычайно жирные зёрна можно хранить только при низкой температуре. Чуть повысится температура — зерно само начинает гореть. Пришёл на завод специальный термометр. Но как быть, если термометр один, а складов несколько? Ребята решили помочь. По Сашиной схеме специальные автоматы в складах принимают сигналы термометра и включают насосы. Понизилась температура — насосы останавливаются. За эту работу Саше Ларионову, Валерию Карпенко, Коле Родину, Володе Пригодину на заводе объявили благодарность.

А вот железнодорожники сейчас «недовольны». Прибор, созданный для них, всё-таки пришлось увезти на выставку.

Очень удобен и прост по устройству этот прибор-транзистор для проверки систем сигнализации и автоблокировки. От транзистора бежит проводок в лёгкую металлическую трубку. На конце колёсико. Идёт связист вдоль полотна, катит трубку по рельсу. Если на линии порядок — молчит транзистор. Вдруг частые, тревожные сигналы — значит, в этом месте обрыв или замыкание.

Только полезное придумали белореченцы!

— Но самое главное,— говорит учитель физики Иван Николаевич Евстропов, — у всех наших ютовцев по математике и физике глубокие, прочные знания.

Г. ВЕСЕЛОВА.
(Наш корреспондент).

г. Краснодар.

В ДОБРЫЙ ПУТЬ, „БРИГАНТИНА"

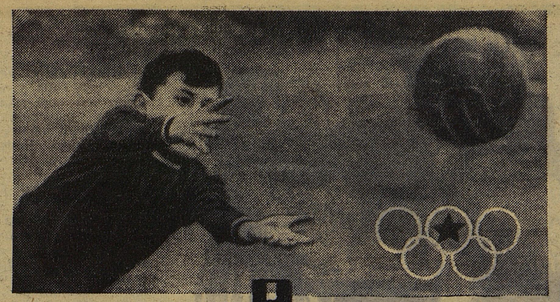

НЕ ЧАСТО на Днестровском лимане случается шестибалльный шторм. Свирепый морской ветер нещадно бросает волны в серый камень старой крепости. Разбиваясь вдребезги, они образуют облака водяной пыли.

У стены бастиона, выходящей на сушу, ветра почти нет. Даже шум прибоя не слышен. Мальчишки из школы № 1 облюбовали здесь площадку, поставили ворота и устроили футбольное поле. В такую ненастную погоду только тут и играть.

Сегодня тренируется «Бригантина» из пятого «Б». Правда, тренера «Бригантины», девятиклассника Саши Муравьёва, сейчас нет на площадке — он учится во вторую смену. Его обязанности выполняет капитан Виталик Фогель. Ребята разделились на две команды и по свежей весенней траве гоняют мяч.

Капитан долго смотрел на часы, затем прижал к губам маленький самодельный свисток, и над крепостью разнеслась звонкая трель.

— Кон-чай игру-у-у! — стараясь во всём, даже в голосе, подражать своему тренеру, прокричал Виталик.

Потом отошёл в сторону и скомандовал:

— Начнём разминку!

Одни стали бегать, прыгать, другие — разучивать комбинации.

— Теперь отработка приёма мяча на грудь, — командует капитан. И демонстрирует это сложное упражнение.

В конце тренировки все игроки по очереди бьют по воротам. Каждый норовит попасть в «девятку». Нелегко приходится стражу ворот Боре Солопуну. Почти каждый удар в «девятку» заканчивается голом.

— Смотри, завтра от альбатросцев «пенок» не нахватай! — кричит капитан. — Внимательнее следи за ногой нападающего во время удара...

Завтра «Бригантина» в тренировочном матче встречается с «Альбатросом» — командой пятого класса «А». Затем с «Волной» — из пятого «В» и «Грозой» — из пятого «Г».

Пройдёт несколько дней — и у подножия древней крепости начнутся футбольные баталии на приз клуба «Кожаный мяч». К пятиклассникам присоединятся футбольные команды шестых, седьмых классов, малыши станут болельщиками, и футбольный сезон примет старт.

...«Бригантина» возвращается с тренировки. Футболистам пора и за уроки садиться.

В добрый путь, «Бригантина»!

А. ИСАЕВ.
(Наш специальный корреспондент).

Одесская область,
Белгород-Днестровский.

ФОТО АВТОРА.

ВАЛЕРИЙ НЕ ОДИН

КАК ЧАСТО ребята думают, что если работает отряд непримиримых, то его дело только ловить на улице хулиганов или воевать с теми, кто разбрасывает мусор.

А нам кажется, что непримиримые — это такие ребята, которые обо всём вовремя догадаются и побеспокоятся. Вот такими и называем мы пионеров 7-го «А».

Есть у них в классе ученик, который никогда не сидит за партой, не отвечает у доски. Уже три года Валерий прикован к постели, но от своего класса он не отстал. Каждый день у него в доме — друзья семиклассники, учителя. Валерий хорошо учится, даже иногда идёт впереди класса и другим ребятам помогает разобраться в трудных задачах.

Друзья приходят к нему поиграть, прочитать книжку, рассказать о кинофильме. Осенью долго спорили ребята, как бы сделать так, чтобы Валерий мог передвигаться, выходить на улицу... И вот узнали они, что в городе Львове есть завод, где делают коляски для больных. Письмо на завод, директору, писали всем классом...

Ответ пришёл, а вслед за ответом — коляска. Теперь вместе с друзьями семиклассниками Валерий часто совершает прогулки.

СОВЕТ ДРУЖИНЫ.

УССР.
Донецкая область,
андреевская школа № 1.

СИЯЙТЕ ЛЕНИНСКИЕ ЗВЁЗДЫ!

ЗАВТРА — 19 мая. Ровно в 10.00 по московскому времени на всю страну прозвучит сигнал: «Внимание, слушайте все!»

И ты, пионер, где бы ты ни жил — на суровом севере или на солнечном юге, — встанешь в строй, в строй своей организации — Всесоюзной Ленинской, пионерской, орденоносной!

На часах времени — 43. Сорок три года исполнится завтра твоей организации. В её рядах были и твой отец, и мама, и старший брат, и Валентина Гаганова, Юрий Гагарин, Константин Феоктистов, Александра Пахмутова, Валерий Брумель...

Она воспитала Павлика Морозова, Мамлакат Нахангову, Лёню Голикова, Марата Казея, Валю Котика — тысячи известных и ещё неизвестных героев.

Завтра на торжественную линейку под знамя Всесоюзной пионерской организации, на шёлке которого высшая награда страны — орден Ленина, встанет 21 471 326 твоих друзей — единомышленников-пионеров, чтобы, как и в прежние годы, доложить Родине, партии и комсомолу о том, что минувший 43-й пионерский год не был прожит зря. О том, что все пионерские дружины и отряды были активными участниками пионерского смотра «Сияйте, Ленинские звёзды!».

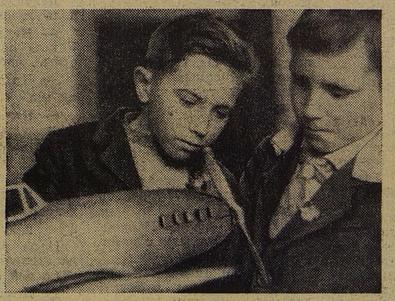

Эту модель самолёта построили Саша Фомин и Миша Ляпатов — авиамоделисты Новокузнецкого Дома пионеров имени Горького. Скоро ребята выйдут на старт городских авиамодельных соревнований. Чтобы их модель уверенно вела себя в небе, нужно тщательно проверить её на земле.

г. Новокузнецк.

Фото Р. НЕФЕДЬЕВА.

ГОЛОВАЧЁВЦЫ

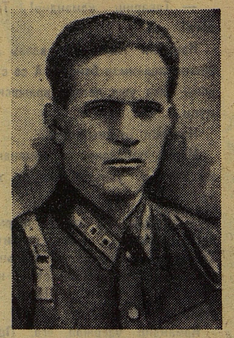

В ПЕРВОЕ утро войны он ушёл на фронт и погиб накануне Победы. 23-я мотобригада, которой он командовал, с его именем вошла в Берлин, с его именем дала последний бой фашистам. Дважды Герой Советского Союза Александр Алексеевич Головачёв остался в сердцах всех, кто его знал, человеком беззаветного мужества, отваги и честности. Его звали в бригаде батей, хоть лет ему было едва за 30.

А ещё раньше его звали Шуркой. Сын большевика, он был первым заводилой в родном посёлке Любохне на Брянщине. Выставлял пикеты у церкви, разоблачал самогонщиков. Собрав вокруг себя мальчишек, читал им «Овода». «Вот это был герой!» — сказал он себе, и все его мальчишеские дела померкли, показались далёкими от героизма. Удрал из дома. Вернулся через несколько месяцев, похудевший, с запавшими глазами. С жаром взялся за комсомольскую работу. На всё его хватало: утром впереди всех шёл на воскресник, в вечером в самодельном цилиндре играл на сцене Чацкого. Когда он уезжал в военное училище, провожали с песнями. В своих письмах сёстрам он писал о том, как стоял в карауле у Мавзолея. Такой была юность героя.

В годы войны была сформирована мотострелковая бригада из военных моряков-дальневосточников. А. А. Головачёв стал её командиром. В горячие минуты боя бойцы сбрасывали гимнастёрки и шли на врага в полосатых тельняшках. «Полосатые дьяволы» — называли их фашисты. А они называли себя «головачёвцами». Комбриг Головачёв писал в то время родным: «Я могу честно смотреть в глаза народу. Я видел горесть первых поражений, а теперь испытываю радость наших побед. Я не допустил ни одного нечестного поступка на войне. Был всегда там, где жарко. 7 раз уже ранен. Но пока враг в России — с фронта не уйду».

После войны вернулись к мирному труду головачёвцы, соратники своего легендарного командира. Герой Советского Союза генерал-майор Евгений Петрович Шаповалов стал директором совхоза на Украине. Герой Советского Союза Антон Корнеевич Давыденко — воспитателем в школе-интернате в Славянске. Разведчик Александр Захарович Пташный работает инженером в Одессе. В письмах друг к другу бывшие однополчане делились новостями, мечтали о встрече. Так бы здорово было собраться! Вспомнить фронтовые дороги, поглядеть, какими стали!

Не знали ветераны войны, что об этой встрече думают, приближают её ребята в красных галстуках, тоже головачёвцы.

В 54-м московском интернате седьмой «В» вышел в поход боевой славы. Шаг за шагом повторил он путь, пройденный 23-й прославленной бригадой. Путь их был не под синим небом, он измерялся сантиметрами на военных картах, пожелтевшими страницами архивов, иногда находками, иногда долгими днями ожидания. Земляки Александра Головачёва, ребята посёлка Любохна, тоже отправились в этот путь. На всю страну прозвучал их призыв по радио: «Откликнитесь, боевые друзья головачёвцы!» И ветераны откликнулись: 350 писем получили в ответ ребята.

Трудной дорогой поиска шли пионеры и украинского города Василькова. Этот город освобождала от фашистов легендарная бригада, сюда в 1945 году привезли хоронить её командира. С тех пор памятник герою стал местом пионерских клятв. Здесь принимают в пионеры, здесь даётся старт соревнованиям.

Люди, шагающие к одной цели, обязательно становятся друзьями. Познакомились, подружились между собой ребята Любохны, Василькова, Житомирской области и Москвы. И решили: в канун 20-летия Победы собраться в Москве в 54-й школе-интернате. Полетели приглашения в разные концы страны к боевым друзьям Головачёва. Письма были пламенные, призывные. Но приедут ли? Волнение было такое, что почтальона, принёсшего первую телеграмму, внесли в интернат на руках. Скоро телеграмм стало много: «Буду». «До встречи». «Обязательно приеду».

Когда входили в их дом ветераны войны, никто не мог сдержать слёз, глядя, как крепко обнимаются, как поворачивают друг друга — покажись, каким стал, — седые бойцы. Ордена во всю грудь, звёздочки героев, военные мундиры, прождавшие 20 лет этого часа.

Лицом к лицу выстроились в зале ряды бывших фронтовиков и пионеров-головачёвцев.

— Товарищ генерал-майор, дружина и пионерские делегаты Любохны, Василькова и Житомирской области к слёту готовы!

Приехавших очень много. Боевые друзья Головачёва, его сёстры, жена Нина Михайловна и сын Володя. Это он, тот самый маленький, Вовка, которому отец в передышках между боями строчил письма.

— Похож. Вылитый отец, — говорил каждый на этой встрече.

...Галя Королёва из Любохны очень волновалась перед выступлением. Сын героя сидел в президиуме и внимательно слушал. Многого из того, о чём говорили ребята, он не знал.

— Вот орденская книжка. — Зал замер, когда Галя высоко над собой подняла книжечку, пробитую пулей. — На ней кровь Александра Алексеевича. Возьмите её, Владимир Александрович.

Когда отец ушёл на войну, Володе было 3 года. В тот год, когда он погиб, Володя сел за парту. Золотая медаль, университет, законченный с отличием. У школьника, у студента высших наград не бывает. Всем радостно, что упорством, трудолюбием сын пошёл в отца.

И снова над залом полыхают военные зарницы. Видят ребята — идёт в наступление 23-я мотострелковая бригада, звучит голос её комбрига: «Товарищи! Родина смотрит на нас». В зале шуршат страницы блокнотов, ни одного слова нельзя пропустить. На сцене голоса героев возвращают к жизни минувшие годы, и все, кто в зале, проходят этот путь. Седой генерал и юный пионер — люди разных поколений. Но они друзья, сегодня они одна армия — Мира, Труда, нашей Советской Родины.

Р. КОВАЛЕНКО.

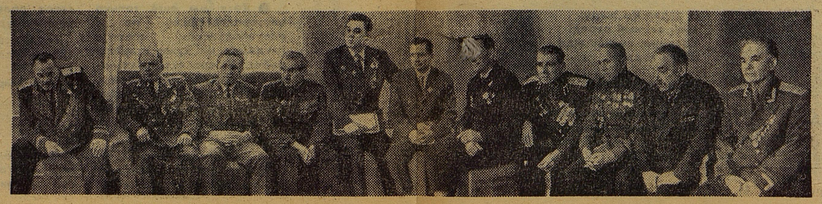

Вот она, встреча через 20 лет! Многое надо рассказать сегодня друг другу головачёвцам.

Фото Я. ШАХНОВСКОГО.

САМЫЙ СИЛЬНЫЙ ЧЕЛОВЕК

КАК ТОЛЬКО потеплело, туристы уехали в степь. С ночёвкой. Сидели вечером у костра, и Володя Ранжаков мечтательно сказал:

— Эх, остаться бы здесь навсегда! Жить в палатке, рыбу ловить. И никаких уроков.

— Почему ты так школу не любишь? — спросил кто-то.

— Я? — удивился Володя.— Я не люблю?

Чуть в драку не полез. Кто смеет говорить, что Володя Ранжаков школу не любит, если на соревнованиях туристов он взваливает на спину самый тяжёлый рюкзак и мчится напролом через чащу — только чтобы его школа завоевала первое место. А на волейбольной площадке? Никто так не сражается за победу, как Володя.

Его школа самая лучшая в городе. И была бы ещё лучше, если бы не было там уроков, думает он.

На уроках Володя тоскует. Только бы не вызвали! А его, как назло, вызывают:

— Напиши на доске условие задачи.

Володя, вздохнув, начинает решать. И оглядывается. Кто-то из ребят ободряюще подмигивает, кто-то кивает головой. Но Володя и не смотрит на них. Он смотрит на Гулю Измаилову, хоть и не угадать по её строгому лицу, правильно начал или нет.

— Садись. Тройка, — говорит Володе учитель.

А бывает и двойка. Всякое с Володей бывает. Но всё равно после уроков или на другой день с утра Гуля усадит его за парту и заставит заниматься: учить правила, решать задачи.

Гуля Измаилова занимается с Володей весь год. С первой четверти. Володя Ранжаков перейдёт в восьмой класс. С тройками, но перейдёт.

Если спросить Володю, кто у них в классе самый сильный человек, он и не вспомнит про тех ребят, которые у себя во дворах здоровенные гири поднимают. Он знает: самый сильный человек — Гуля.

И. СТРЕЛКОВА.
(Наш корреспондент).

г. Алма-Ата, школа № 2.

ТЕЛЕГРАММА

Москва. Центральному Совету пионерской организации

Докладываем Центральному Совету пионерской организации: первый год Ленинского смотра закончен успешно. На трёх пионерских дружинах засияли Ленинские звёзды. Мы, пионеры Нерехты, будем учиться у коммунистов и комсомольцев жить и работать по-ленински.

Делегаты 9-го слёта пионеров г. Нерехты.

ГОД НАШЕГО КЛУБА

ИЗ ДНЕВНИКА

29 СЕНТЯБРЯ. Мы получили ответ из Москвы. Оказывается, наше письмо читали вслух на Всемирном форуме молодёжи. Ура! А мы-то удивлялись, откуда зарубежные друзья узнали наш адрес. Каждый день получаем письма.

4 октября. По школе бегают ребята с малярными кистями. Мы решили перекрасить пионерскую комнату. На голубой стене, самой солнечной, сделали интернациональный уголок. Там повесили пионерские значки и флаги всех стран мира.

1 декабря. День Африки. Уже с утра мы с нетерпением ждём гостей — студентов Африки. Они из Сомали. Кажется, приехали. Писать кончаю... А всё-таки хорошо мы придумали: будем сейчас вместе со студентами выпускать голубей, сажать дерево Дружбы.

3 января. Все идём в кино. Сегодня фильм «Флаги над Ганой». Всем нравится смотреть фильмы о разных странах.

9 февраля. Сегодня в нашем клубе тесно. Приехали сельские ребята. Всё им показываем: и письма, и марки, и диафильмы. Теперь филиал нашего клуба будет и у них — в Воронцовской школе.

5 марта. Только что с почты принесли посылку. Мы давно её ждали. Это книги Ленина на казахском языке. Поставили их рядом с его сочинениями на армянском и украинском языках. Скоро пришлют нам книги и из других республик.

3 апреля. Все ребята любят цветы. И у нас в школе цветов много. Решили мы провести «бал цветов». Собрали много семян — пошлём в разные страны. Пусть наши цветы растут повсюду.

17 апреля. Открылась выставка сувениров. Кто знал, что их будет так много: марки, значки, галстуки, игрушки, книги. И почти каждый день получаем новые посылки.

27 апреля. Просто беда. К пограничникам хотят ехать все. Но нельзя же, чтобы концерт длился четыре часа. Оказалось, что стихов и песен о мире знаем очень много. Как же решить, кто поедет?

10 мая. Нашему клубу скоро год. А что успели, чему научились? Стали смелее. Вернётся человек из-за границы, зовём его в школу: «Расскажите!» В каждом отряде не один раз были такие гости. Много узнали ребята о жизни чехов, болгар, монголов, кубинцев.

КЛУБ ИНТЕРНАЦИОНАЛЬНОЙ ДРУЖБЫ.

г. Фрунзе,
школа № 38.

ИЗ РАССКАЗОВ, присланных на конкурс, посвящённый 40-летию газеты «Пионерская правда»

ПОЕЗДКА В МОСКВУ

МЫ ОЧЕНЬ любили нашу вожатую Юлю Коржину. Каждый хотел походить на неё, даже мальчишки. Высокая, статная, точно литая из бронзы, в юнгштурмовке и портупее через плечо, она напоминала нам героиню гражданской войны Марусю Бондаренко, о которой мы пели у пионерского костра.

Юля организовала в нашем посёлке первый пионерский отряд и руководила им несколько лет. Отряд носил имя Надежды Константиновны Крупской.

Перед-тем как стать вожатой, Юля вместе с группой комсомольцев побывала на приёме у Крупской. Об этой встрече Юля рассказывала нам много раз. Имя Надежды Константиновны было для неё священным. Юля учила нас быть честными, смелыми. В свой отряд мы принимали не каждого. Например, Натку Лугину не приняли, потому что она боялась темноты. Председатель совета отряда Лёша Иванов заявил очень строго:

— Пионер должен быть смелым, а ты боишься вечером выйти одна на улицу. Маму зовёшь!

Это была правда, и Натка покраснела от стыда. А Юля, с уважением слушавшая Лёшу, сказала:

— Ничего, Натка, ты ещё будешь смелой!

Натке было тогда 11 лет. У неё, конечно, всё было впереди, но в тот день она горько, безнадёжно плакала. Да ведь слезами горю не поможешь. Совет отряда был непоколебим.

А через несколько месяцев Натка доказала нам, что перестала бояться темноты: она прошла тёмным осенним вечером через берёзовую рощу. Мы ждали её у заброшенной лесной сторожки. Юля была вместе с нами и крепко обняла смеющуюся Натку. И только год спустя мы узнали, что Юля каждый вечер гуляла с Наткой по посёлку, заставляла её слушать ночные звуки и объясняла их. Ведь страшно то, что непонятно. Темнота стала понятной Натке.

Вот какая была наша Юля! И вдруг она ушла. На её место пришёл худенький рыжий паренёк, очень застенчивый и беспомощный, которого мы сразу невзлюбили.

А Юля ушла потому, что вышла замуж и собиралась вместе с мужем ехать куда-то на строительство. Потом мы узнали, что это был Комсомольск-на-Амуре. Но тогда мы ничего не знали. Мы бунтовали. Лёша Иванов от имени совета отряда обвинил Юлю в предательстве.

— Разве вожатые выходят замуж! — негодовал он.

Никогда ещё Юля не смеялась так весело. Ослабев от смеха, она села прямо в снег, выпавший ночью. Первый снег! Мы даже не заметили его в своём горе. И только Юля катала из него снежки и швыряла в нас. Она вся светилась счастьем, и это больше всего обижало нас. Вот тогда-то мы и вспомнили о Надежде Константиновне.

— Поедем к ней и всё расскажем! Юля не имеет права бросать отряд. Сама Надежда Константиновна ей поручила! — ораторствовала Натка. Лёша только махнул рукой.

Четыре отчаянных девчонки поехали в Москву. Электричек тогда ещё и в помине не было. Ехали в тесных, душных вагонах, прозванных телячьими.

Мы твёрдо знали, что Надежду Константиновну надо искать в Наркомпросе, но где он находится — не представляли. Если б не Натка, которая теперь ничего не боялась, мы бы вернулись ни с чем.

Тяжёлую дверь Наркомпроса мы открыли с замирающим сердцем.

— Приём окончен! — не поднимая головы, отрезала девушка секретарь.

— А нам всё равно нужно! — храбро сказала Натка.

Тогда девушка взглянула на нас, вернее, на наши выправленные поверх пальто пионерские галстуки.

— Важное государственное дело? — с иронией спросила она.

— Да! — не смутилась Натка.

Мы кивнули в знак согласия.

— Ого! — воскликнула девушка. — А знаете, сколько вас тут сегодня побывало?

— Мы не были. Мы первый раз! — возмутилась Натка.

Девушка в раздумье покачала головой:

— Не знаю, как и быть. Устала она. А если не пустить, рассердится!

— Кто? — хором спросили мы.

— Кто, кто! — передразнила девушка. — Пойдёмте!

Мы затопали в своих подшитых валенках, оставляя влажные следы в коридоре.

— Постойте! — сказала девушка и юркнула в большую полуоткрытую дверь.

Из-за неё донёсся тихий, до странности тихий, но отчётливый голос:

— Девчонки? Из области? Пусть войдут!

И мы вошли.

Надежда Константиновна сидела за большим столом и, подняв голову от бумаги, на которой что-то писала, смотрела на нас сквозь очки в простой металлической оправе. А четыре девчонки, красные от смущения, не двигались с места.

— Что же вы? — спросила Надежда Константиновна.

— Мы в валенках, — шёпотом пояснила Натка, с тоской глядя на жёлтый паркет.

Надежда Константиновна сняла очки и вся затряслась от доброго, искреннего смеха.

— Ох, уморили! — проговорила она и махнула нам рукой. — Подойдите же! Не жалейте ваших валенок. — Так что же у вас стряслось?

Стряслось? Да! И мы с бурным негодованием рассказали о поступке Юли.

Надежда Константиновна смотрела на нас тёплыми, усталыми глазами и не перебивала.

— Значит, Юля была хорошей вожатой? — спросила она тихим, проникающим в душу голосом, когда мы, наконец, смолкли.

Мы вздохнули.

Надежда Константиновна с сомнением покачала головой:

— Что-то не верится...

Натка было открыла рот, но Надежда Константиновна усмиряюще положила ей на плечо руку:

— Да, не верится. В ваш отряд пришёл новый вожатый, а вы вместо поддержки саботаж устроили. Разве этому вас учила Юля?

— Нет, мы сами! — взволновались мы.

Дело принимало неожиданный для нас оборот. Надежда Константиновна чуть заметно улыбнулась:

— Любите Юлю, а сами обижаете её. Счастью её не радуетесь...

— Какому счастью? — удивилась Натка.

— Едет на большое строительство и не одна: с другом на всю жизнь! — совсем тихо сказала Надежда Константиновна и замолчала. Будто что-то вспомнила.

А нам стало неловко. В сущности, мы уже поняли, какие мы ещё маленькие и глупые девчонки, которых немедленно надо прогнать. Но Надежда Константиновна почему-то этого не сделала.

На улице совсем потемнело. Зимний день короток. Уже несколько раз заглядывала девушка секретарь, а мы всё говорили. Надежда Константиновна спрашивала, есть ли в нашем посёлке клуб, библиотека, электричество. Ничего ещё этого не было.

Вдруг Надежда Константиновна забеспокоилась, где мы будем ночевать. Не ехать же ночью в посёлок! Выручила Натка, сказала, что у неё есть в Москве родственники.

— Напишите мне потом о своих делах! — попросила нас на прощание Надежда Константиновна.

Мы вышли на улицу и не узнали Москвы. Она вся светилась огнями. Но мы и себя не узнавали. Точно нас кто-то старательно помыл в бане. Чистые, лёгкие до невесомости, мы помчались к вокзалу.

— Натка, а как же родственники в Москве? — вдруг вспомнили мы, выходя на своей станции.

— Соврала я! — вздохнула Натка. — Но разве можно было допустить, чтобы она беспокоилась?

Мы крепко взялись за руки и стали искать в небе Большую Медведицу.

ДЕВИЗ «АЛЁШКА».

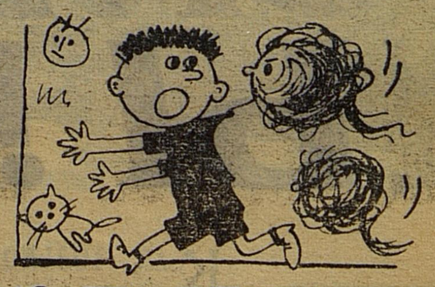

В ПОДЪЕЗДЕ

(По письму Т. Гладковой, Волгоград, Комсомольская, 10)

Тревожную весть
Я узнал из письма:
«Мальчишки-бездельники
Портят дома!»

Я сразу помчался
В указанный дом,
Такую картину
Увидел я в нём:

Испачканы стены,
В подъезде темно,
На лестничной клетке
Разбито окно.

Вдруг слышу откуда-то
Хохот и вой,
Спускается лифт
Над моей головой.

А сверху кричат:
— Задержите ребят!
Опять лоботрясы
В квартиры звонят.

«Вот это удача! —
Мелькнуло в уме. —
Конечно, о них
Прочитал я в письме».

...Тут лифт опустился,
Я встал у дверей:
— А ну-ка, мочалки,
В атаку скорей!

И задал им жару
Мой верный отряд!
Наверно, сейчас ещё
Щёки горят.

Куда подевалась
Мальчишечья прыть!
Пришлось им от грязи
Все стены отмыть.

ТОТОША.

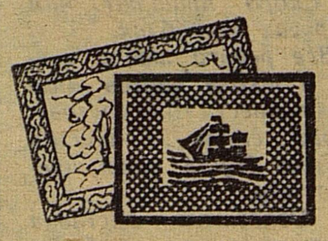

ОХОТНИКИ ЗА ПРЕКРАСНЫМ

ЕСТЬ МУЗЕИ, которые существуют десятки лет, а некоторые, возможно, и сотни. Этому музею 16 мая исполнилось всего 10 лет.

С первых репродукций картин, которые принёс ребятам учитель Афанасий Фёдорович Лунев, началось это увлекательнов путешествие по незнакомой ещё стране искусства. Их повела туда умелая и чуткая рука Афанасия Фёдоровича, человека страстно увлечённого миром прекрасного. Первые гравюры подарил пархомовским школьникам замечательный художник Фаворский. Первая находка — настоящая скифская стрела. Её нашли в земле, тут же в парке, около села. Всё настойчивее становилось желание ребят создать музей у себя в школе, в большом украинском селе Пархомовке. Они не просто увлекались собиранием редких вещей: они изучали по книгам разные эпохи в искусстве, творчество отдельных художников, историю.

И музей был создан. Сейчас он разместился в двухэтажном старинном доме. Более 3 тысяч драгоценных произведений искусства собрано в нём ребятами: картины известных художников, гравюры, скульптуры, предметы старинного быта.

Число посетителей музея всё время растёт. Сюда приходят на экскурсии школьники, жители села Пархомовки, здесь бывают колхозники со всей Украины. В книге отзывов оставили записи рабочие и студенты Киева и Ленинграда, художники Москвы и Харькова. 30 тысяч экскурсантов за год! 30 тысяч людей, из которых многие, может быть, впервые прикоснулись к искусству. И все экскурсии проводят хозяева музея, ребята из общества «Юный историк». А сколько лекций прочитано ими на сахарном заводе и в далёких полевых бригадах!

Перед юбилеем школьного музея случилось необыкновенное событие: их пригласил в гости Дрезденский музей, находящийся в ГДР. Как дорогих гостей встречали там ребят. У входа в знаменитый музей их ждали доктор Эберт, заместитель генерального директора Дрезденского собрания искусства, и доктор Менц, большой друг пархомовцев. Можно представить себе радость и волнение ребят, увидевших подлинники прославленных творений, которые они знали до этих пор только по репродукциям.

И вот настали дни юбилея. Сотрудники Музея изобразительных искусств имени Пушкина, как своему младшему собрату, повезли в Пархомовку большую выставку современной мексиканской графики и живописи.

10 лет — это небольшая дата, но разве числом лет исчисляется то доброе, что приносят людям пархомовские школьники и их учитель Афанасий Фёдорович Лунев.

Е. КАМЕНЕВА.

А—02642. АДРЕС РЕДАКЦИИ: Москва, А-30, Сущёвская, 21. Телефон для справок: Д 1-15-00, доб. 2-38. Индекс 50101 Типография «Красное знамя» изд-ва ЦК ВЛКСМ «Молодая гвардия». Зак. 1093. ● Редактор Н. М. ЧЕРНОВА ●